



AMM News 50 - mai 2013

Mission à Madagascar

Fabien Daumer, notre jeune infirmier de La Réunion, est à quelques jours de son départ pour sa mission de 3 mois à Mada ; il l'a minutieusement préparée en prenant contact avec des membres d'AMM et a rédigé un très beau projet de mission (voir doc joint).

Lisez le et envoyez lui vos messages de soutien : fabiendaumer@gmail.com .

Madagascar : chantier de construction à Soavimabazaha

Suite des photos de Vincent PIRRITANO concernant la construction du couvent



Les poêles à biomasse en activité



Construction du dispensaire à Soavimbazaha

La construction de ce petit dispensaire, sur le terrain du couvent, était prévue dans un avenir plus ou moins proche ; mais comme nous l'a fait justement remarquer Vincent, il paraît plus judicieux de profiter de sa présence et de son équipe d'ouvriers, d'autant que les matériaux sont déjà sur place ; il utilisera les fondations de la cuve et de la fosse septique, distantes de quelques mètres du bâtiment principal, pour monter un petit bâtiment d'environ 40 m². Le devis est estimé à environ 9000 €... ce qui, de fait, est très raisonnable.

En attendant que le dispensaire soit opérationnel, ce local pourra servir d'entrepôt ou de logement d'accueil.

Stephen, notre architecte, lui a adressé par mail un simple croquis... pour Vincent c'est suffisant, il se débrouillera très bien avec ça.

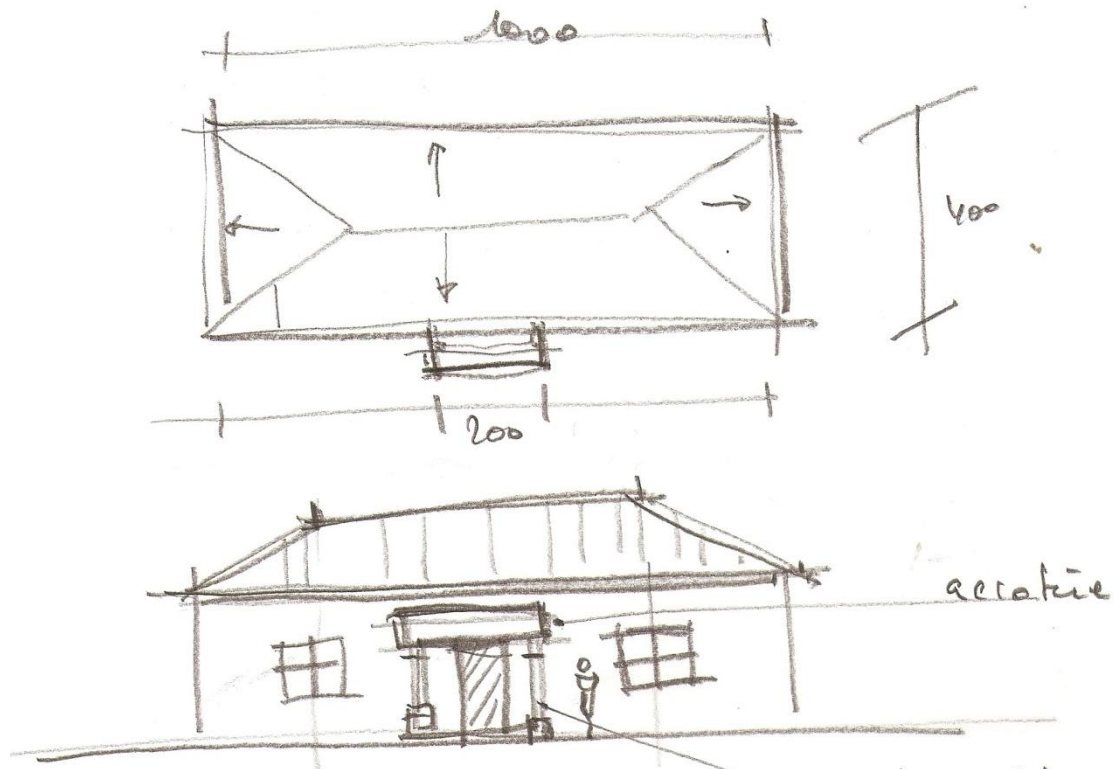

Salut Vincent,
piliers idem
Un petit croquis avec porche d'entrée
idem grand bâtiment et fenêtres identiques
très simple et très facile - Amicalement Stef

Aménagement d'un bâtiment pour le scanner des FMM à Tananarive

Les sœurs Franciscaines Missionnaires de Marie, que nous avons aidées à plusieurs reprises, ont acquis un scanner pour leur clinique St François d'Assise.

Comme pour l'aménagement de l'incinérateur en 2012, Sr Euphémie, la supérieure, a demandé à Vincent de diriger les travaux ; il est tellement bien reçu à la clinique lorsqu'il passe à Tana, qu'il ne peut refuser ; de plus il a noué de vrais liens d'amitiés avec les sœurs et Seta le directeur administratif. Le travail que fait Vincent pour les FMM est remarquable, il mérite notre soutien. Comme nous l'avons fait pour l'incinérateur, nous avons donc proposé aux sœurs de participer aux frais des travaux. Nous le ferons à la hauteur de nos moyens... pour cela on attend vos dons ; merci de spécifier « scanner FMM » au dos de votre chèque si vous souhaitez participer à ce chantier.



Vue des pièces qui doivent être aménagées

DEVIS ESTIMATIF - CSF - LOCAL SCANNER

maçonnerie	50	7 000	350 000	124,95 €
gravillon à béton	4	36 000	144 000	51,41 €
sable	10	32 000	320 000	114,24 €
fer rond 6 - 8 - 10	1	527 500	527 500	188,32 €
ciment CPA 45	120	22 500	2 700 000	963,90 €
carrelage	95	35 000	3 325 000	1 187,03 €
porte isoplane PP 2 gauche	1	844 500	844 500	301,49 €
PORTE SPECIALE BLINDEE	1	3 144 000	3 144 000	1 122,41 €
- gauche 210 X 0,93	1			0,00 €
- droite 210 X 120	1			0,00 €
- gauche 210 X 120	1			0,00 €
- gauche porte d'entrée non blindée	1			0,00 €
ELECTRICITE SANIFER	1	1 711 500	1 711 500	611,01 €
néon 120	6	325 000	1 950 000	696,15 €
néon 60	3	195 000	585 000	208,85 €
MO électricien	3	120 000	360 000	128,52 €
MO ouvrier	20	70 000	1 400 000	499,80 €
MO manoeuvre	8	30 000	240 000	85,68 €
				6 283,74 €

Financement d'un groupe électrogène pour l'Hôpital de Monvu (RDC)

Reçu ce mot de Project, notre correspondant à l'Ile d'Idjwi (RDC) :

« C'est avec grande joie que je reçois de nouveau votre correspondance qui était rompue suite à la dépendance dont j'étais soumis. Je ne manquerai pas de vous adresser mes vifs remerciements d'avance pour cette œuvre charitable dont nos indigents redeviendront bénéficiaires.

Il y a une multitude des gens qui souffrent et attendent la mort soudaine sans espoir d'être soigné, ou entre autres, qui sont dans les centres de santé aussi dans des conditions pitoyables.

A Idjwi il y a :

- 1 HOPITAL GENERAL DE REFERENCE à MONVU
- 1 CENTRE HOSPITALIER à KIHUMBA
- 1 HOPITAL géré par la CBK (Communauté Baptiste du Kivu) à BUGARULA
- 3 Centres de Santé (C.S.) de référence
- 10 Centres de Santé dont 6 d'entre eux sont gérés par la BDOM

Lors de cette première tournée j'ai visité l'HGR Monvu CH. KIHUMBA, les 3 C.S.R LUMALA, KINTAMA et MUGOTE et 4 C.S dont CAMAHIRI, MPENE, MISIMBWE ET NYAKALENGWA ;

Vu le sérieux problème de déplacement, je n'étais pas en mesure d'effectuer le rapport complet de tous les C.S, donc il reste à visiter BWINA KISIZA et LEMERA.

Voilà pourquoi je n'avais pas pu envoyer le rapport des parrainages chirurgicaux en février 2013.»

Project nous adresse cette demande du directeur de l'Hôpital Général de Référence Monvu : il cherche un financement pour un groupe électrogène destiné à alimenter la maternité.

Voici le devis

	Quantités	Prix
01. Groupe électrogène de 3 KVA	01	350\$
02. Câbles de 400mx2.5mm	01	450\$
03. Tableau divisionnaire	01	150\$
04. Fusible	2	25\$
05. Boite de déviation	06	20\$
06. Socket en porcelaine	20	40\$
07. Ampoule économique	20	60\$
08. Tige cycle de connexion	04	25\$
09. Toile isolante	04	06\$
10. Prise universelle	02	05\$
11. Interrupteurs de tension	20	40\$
12. Boite d'attache	05	30\$
13. Main d'œuvre		120\$
	<u>COUT TOTAL</u>	1311\$

Parrainages chirurgicaux

Project nous adresse cette liste des parrainages de l'hôpital de Kihumba :

Prénom NOM Sexe, âge	Situation familiale Situation sociale, revenus du foyer	Diagnostic Traitement	Coût en €	Payé en €	Reste dû en €
SIFA MAHAZI Femme 51 ans	Femme abandonnée par les siens, elle est épileptique.	Brûlure de 4è degré T3 Désarticulation des phalanges.	38	00	38
Faïda M'Mikahe Femme 50 ans	Elle vit de la métallage avec son mari, un vieux papa maladif. Elle ne vit donc que grâce aux aides des paysans.	Position vicieuse T3 césarienne et 11è naissances.	38	00	38
Joséphine BYALINZE	Cultivatrice avec un revenu médiocre veuve.	Appendicectomie, Souffrance fœtale aigue T3 Césarienne.	38	00	38
Marie MUKELANGE Femme 75 ans.	Veuve avec deux filles, elles sont démunies et malades.	Hernie Inguinale droite. T3 Cure d'hernie	38	00	38
BISHUBWEKA KAMANOSE Homme 46 ans.	Ancien combattant démobilisé, sans travail, il est traumatisé par le conflit armé.	Hernie Inguinale droite récidivante. Cure d'hernie	38	00	38
KANYANA Homme 42 ans.	Travailleur champêtre, l'érosion a dévasté ses cultures, Père de 6 enfants n'ayant plus rien à manger.	Hernie Inguinale bilatérale Cure d'hernie bilatérale.	77	00	77
Vumilia NABAKAZI Femme 75 ans.	Veuve, mère dont 4 de ses enfants sont morts pendant la guerre et les restants sont des vauriens.	Occlusion intestinale Lapostomie	62	16	46
Marie M'J SILA Femme 38 ans.	Femme abandonnée par son mari à cause de la pauvreté.	Procidence de la main Césarienne.	38	00	38
Elie ERNEST Homme 18 ans.	Jeune homme de la rue vivant dans le village sans que personne ne s'inquiète de son sort.	Hernie Inguinale droite étranglée Cure d'hernie	38	00	38
Eveline M'NTABUKI Femme 27 ans.	Elle vivait des produits des champs, malheureusement il y a eu une destruction par la mosaïque (manioc et bananeraie).	Hypocinésie /Disproportion foeto-pelvienne Césarienne	38	00	38
Ntawiha M' BULIRI. Femme 55 ans.	Idem	Hernie crurale droite étranglée Cure d'hernie	38	00	38
Ntalinyinji M'FAUSTIN. Femme	Tous ses biens ont été volés par des bandits armés.	Hémopéritoine + occlusion intestinale Volvulus du grêle sur bride adhérente Laparotomie et anastomose terminale du grêle	62	28	34
Amani BOLINGO Homme.	Ancien combattant ayant un revenu faible il vit grâce aux aides d'amis qui l'ont recueilli	Traumatisme Crâno-encéphalique, Plaie de cuir chevelu	38	16	22
				TOTAL	525€
				Reste dû	

Reçu de Sr Vero Pascaline BODONIRINA, médecin responsable du dispensaire « Marie Schinina », Sœurs du Sacré Cœur, Imerina Imady, Ambositra MADAGASCAR.

Prénom NOM Sexe, âge	Situation familiale Situation sociale, revenus du foyer	Diagnostic Traitement	Coût en €	Payé en €	Reste dû en €
RAMANANDRAI BE Tahinasoa Eric Garçon, 13 ans 	Habite chez ses parents à Tamatave, il est le 2 ^{ème} d'une fratrie de 4. Il est en classe de 6 ^{ème} à l'école Stella Maris. Ses parents n'ont pas de travail permanent. Les revenus du foyer : 31€ / mois	Malformation ano-rectal-- ----- Intervention de Cohn ----- Mèga uretère ----- Cure du méga uretère par Intervention de PENA	297€	17€	280€
			122€	17€	105€
				TOTAL	385€
				Reste dû	

Reçu du Dr Bénédicte CONTAMIN, médecin français qui travaille à l'Institut Pasteur à Tana ; Bénédicte aide depuis longtemps les plus pauvres à Mada, mais elle n'a pu correspondre avec nous pendant une longue période du fait d'une longue et douloureuse maladie.
 Avec Hélène COZZI, lors de notre mission à Mada en novembre dernier, nous sommes allés la voir chez elle, tout près de l'Institut Pasteur.



Nous sommes heureux quelle puisse à nouveau reprendre ses activités et correspondre avec nous.

Prénom NOM Sexe, âge	Situation familiale Situation sociale, revenus du foyer	Diagnostic Traitement	Coût en €	Payé en €	Reste dû en €
Maminaiina Florentine, 7ans, fille	Habite chez ses parents, elle a 1 sœur et 2 frères inscrits au centre préscolaire de Vahatra. Revenus du foyer : très faibles	Cas de rachitisme Traitement par le Dr Bonaventure : plaques au niveau de la hanche et 20 plâtres.	352	0	352
Ferdinand Alain Sony, 14ans, garçon	Habite avec ses parents, dernier d'une famille de 5 enfants dont le père est irresponsable. Ferdinand est scolarisé Revenu du foyer : 18 €/mois	A hospitaliser pour une opération d'hernie	84	0	84
				TOTAL	436 €
				Reste dû	

Si vous souhaitez envoyer un don pour la prise en charge de ces cas, indiquez-le dans votre courrier qui accompagne votre chèque.

Rédaction AMM News : Bruno BUTTIN