



## AMM News 76 - novembre 2015

### Assemblée Générale le samedi 12 décembre 2015 à Paris

Rappel : on commencera par se donner RDV pour déjeuner dans le quartier du Marais, au **Suan Thaï**, un restaurant thaïlandais au 35 rue du Temple, Paris 4ème ; ensuite on traversera à pied le quartier du Marais pour aller prendre un café sous les arcades de la magnifique Place des Vosges ; à 15h30 nous irons visiter la **Maison de Victor Hugo**.

Pour l'AG, nous nous réunirons à 18h30 au 140 rue du Bac chez les **sœurs Filles de la Charité**. Après l'AG nous dînerons sur place.

Si vous ne l'avez pas encore fait, merci de **renvoyer la convocation jointe dûment remplie et n'oubliez pas d'adresser votre don pour 2015 si vous ne l'avez pas encore fait.**

### Collectif GEM Humanitaire

Notre ami **Vincent Travers**, chirurgien orthopédiste à Lyon, a eu l'idée de réunir un certain nombre de ses collègues spécialistes de la main, autour d'un projet dénommé « **GEM Humanitaire** », GEM étant le Groupe d'Etudes de la Main qui réunit plus de 500 spécialistes lors de leur congrès annuel.

L'idée de Vincent est d'envoyer des binômes, un chirurgien senior accompagné d'un chirurgien junior, pour aller faire des missions bénévoles ponctuelles dans des hôpitaux de différents pays « en voie de développement ». Ainsi des populations défavorisées pourront bénéficier d'interventions faites par de grands spécialistes tandis que les chirurgiens locaux se formeront à leur côté.

C'est ce que Vincent a fait en début d'année à l'hôpital Ciriri de Bukavu, dans le cadre des nombreuses missions qu'il a faites avec AMM ; avec Sébastien Ferrière, un chirurgien junior, ils ont opéré en binôme dans le service orthopédique de Marie-Jo Bonnet durant 15 jours (*voir compte-rendu joint*), en collaboration avec les chirurgiens locaux.

En accord avec le bureau d'AMM, le collectif « GEM Humanitaire » est créé au sein de notre association. Ainsi « GEM Humanitaire » va bénéficier du cadre administratif bien rodé d'AMM, tout en gardant une certaine autonomie, notamment financière (*voir règlement intérieur joint*). Côté AMM, nous sommes ravis d'accueillir ces confrères qui vont pouvoir apporter une nouvelle dynamique à l'association.

A noter, Vincent Travers, qui sera le responsable de ce collectif « GEM Humanitaire » sera présent lors de notre prochaine AG en décembre ; il est bien sûr l'un des candidats pour le renouvellement du bureau d'AMM.

Vincent précise : « Pour 2016, nous avons déjà plusieurs possibilités de mission en binôme : Madagascar (que vous connaissez bien grâce à l'autre Vincent !), Cambodge, Sénégal, Cameroun, Cisjordanie ! Venez nombreux nous épauler ! »

## Amicale Dentaire de Versailles

C'est un autre collectif lié à AMM : il s'agit de chirurgiens-dentistes de Versailles et ses environs qui se réunissent 2 fois par an pour un dîner conférence dans un restaurant de Versailles. Jusque maintenant je n'en avais jamais parlé aux membres d'AMM. Les membres de cette **Amicale Dentaire de Versailles**, que j'ai fondée en 2001, avaient le choix de cotiser sous forme de timbres ou en faisant un don à AMM. Pratiquement tous sont maintenant donateurs à AMM, ce dont nous ne pouvons que nous réjouir.

Ce collectif d'une vingtaine de membres va pouvoir participer à la construction d'un cabinet dentaire à Madagascar en 2016, sous la direction de notre infatigable **Vincent Pirritano** : je vous en dirai plus à l'AG et dans la prochaine AMM News.

## Appel à l'aide pour l'Hôpital Général de Référence de Katana-Fomulac (RDC)

Rappel : le **Dr Paul Makali Bazega**, actuel Médecin directeur de l'Hôpital Général de Référence de Katana-Fomulac, nous a adressé un cri d'alarme suite à un important **séisme** qui a eu lieu le **7 août 2015** dans le Nord Est de la RDC.

Nombre de bâtiments ont été endommagés, notamment l'hôpital qu'il dirige. Au vu des photos impressionnantes adressées dans la dernière AMM News, Vincent Pirritano, notre spécialiste bâtiments, a suggéré que les bâtiments ne soient pas réparés mais reconstruits aux normes sismiques, en réutilisant une partie des matériaux de bâtiments détruits.

Le Dr Paul est d'accord et nous a donc adressé ce plan d'un nouveau bâtiment :

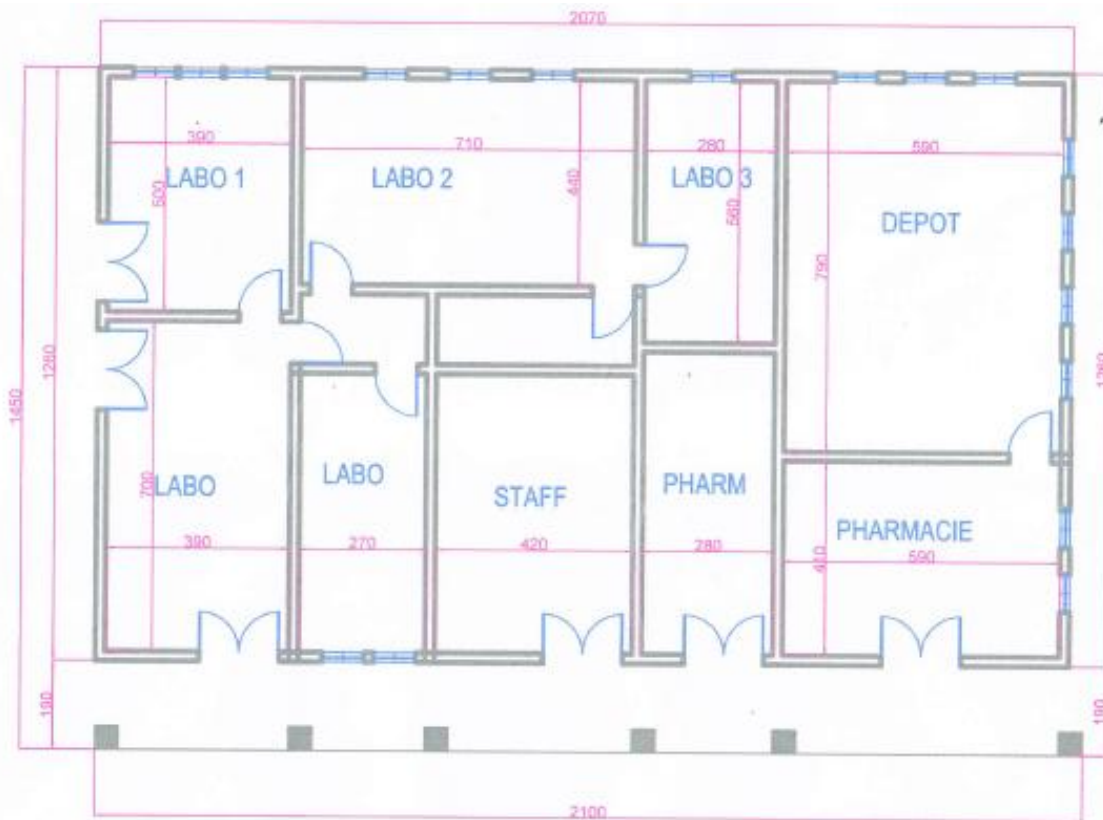

VUE EN PLAN LABO ET PHARMACIE POUR LE COMPTE DE LA FOMULAC - KATANA



Nous attendons maintenant les plans de la construction afin que Vincent puisse les vérifier.

En attendant, si vous souhaitez participer à la construction de ce bâtiment, merci d'adresser votre chèque à l'ordre d'AMM et inscrire au dos « HGR Katana-Fomulac ».

Comme d'habitude un reçu fiscal vous sera adressé ; vous savez que votre don est déductible à 66%... alors soyez généreux.

## Fin des travaux de rénovation du dispensaire d'Ijely, Masdagascar

Rappel : ce dispensaire, tenu par les sœurs de la **Congrégation Immaculée Conception de Niort**, est situé à 90 km à l'ouest de Tana, près de Miarinarivo.

A la demande des sœurs, **Vincent Pirritano**, notre responsable chantier, est allé rencontrer l'entrepreneur qui a fait un devis pour les travaux de rénovation suivants :

- *Réparation de la toiture, planche de dérive, gouttière.*
- *Les dallages troués qu'on veut changer en carreaux.*
- *Peinture interne et externe.*
- *Réparation d'un chauffe-eau électrique*

Les travaux sont maintenant terminés. Au total ce chantier nous aura coûté **6400 €**, soit un peu plus que le devis initial de 5800 €. Nous avons accepté ce surcoût d'environ 10% et nous allons donc régler d'ici peu le solde de l'opération.

Il est encore temps, si vous voulez participer, d'adresser votre chèque ou votre virement à l'ordre d'AMM en indiquant « Dispensaire d'IJELY ».

Comme d'habitude un reçu fiscal vous sera adressé ; vous savez que votre don est déductible à 66%... alors soyez généreux.

Voici quelques photos adressées par Sr Marie-Antoinette, la sœur supérieure de la communauté malgache :

### L'intérieur du dispensaire après la rénovation

#### Salle d'attente



#### Réserve en pharmacie



**Salle d'accueil**



**La sœur infirmière**



**Salle de pansement**



**Receveur de douche**



## **Maison d'accueil pour les malades mentaux à Tanjomoha**

Suite à la fin des travaux de ce centre d'accueil que nous avons pris en charge, nous avons reçu cet aimable mot du Père Emeric Amyot d'Inville qui dirige le centre Tanjomoha :

*« Notre nouveau centre de d'accueil pour les malades mentaux, comme vous l'a dit Jérôme, est enfin terminé et je vous remercie très vivement de l'avoir financé si généreusement. Je vous suis également très reconnaissant d'avoir bien voulu prendre en charge notre dépassement de budget dû à une modification de l'emplacement du bâtiment de quelques mètres afin de préserver un meilleur espace pour la cour. Mais cela nous plaçait sur un terrain en pente, si bien que nous avons dû faire d'importants travaux de terrassement et construire de puissants murs de soutènement. Maintenant que tout est fini, tout paraît harmonieusement à sa place. Tout le monde me dit que c'est le bâtiment à colombage le plus réussi de Tanjomoha. Et c'est vrai qu'il est élégant ! Le mobilier est déjà installé : 12 lits en bois dur, très solides, avec des bons matelas et des*

*moustiquaires. Nous attendons juste le retour de la Sœur infirmière responsable pour faire l'inauguration du nouveau centre.*

*Je tiens également à vous remercier du soutien financier que vous apportez depuis si longtemps aux dépenses liées aux opérations de nos jeunes handicapés et à l'achat de médicaments et matériel médical. Cette aide est très appréciée, soyez-en bien certain et je vous prie de transmettre à tous les membres de l'AMM, nos sincères remerciements pour voter soutien. »*

*P. Emeric Amyot d'Inville*







*Le centre d'accueil des malades mentaux de Tanjomoha*

## **Parrainages chirurgicaux**

Reçu de **Jérôme de Saint Chamas**, notre correspondant au Foyer de Tanjomoha, **MADAGASCAR**

<b>Prénom NOM Sexe, âge</b>	<b>Situation familiale Situation sociale, revenus du foyer</b>	<b>Diagnostic Traitement</b>	<b>Coût en €</b>	<b>Payé en €</b>
SOLANTSY Marie Féminin 20 ans	Son père est mort et sa mère est très handicapée (pied bot bilatéral jamais soigné). La mère s'occupe donc seule de ses 3 enfants mais n'a pas de travail. Marie étudie à Tanjomoha en première année d'école ménagère.	Pied équin bilatéral (surtout gauche). Allongement Achille bilatéral puis résection butée scaphoïde et marge intérieure tibia, améliorant un peu la flexion dorsale.	OP : 141 REE : 18 Total : 159	159
RAZAFINANDRA SANABruno Masculin 18 ans	Les parents de Bruno sont séparés et vivent en brousse, loin de Tanjomoha. Il vit avec sa tante qui habite à Vohipeno et qui a également deux enfants.	Pied bot gauche. Adduction et supination. Ostéotomie cunéiforme externe dans la médio-tarsienne fixée par deux épingles. Pansement et bottes de résines pendant 3 mois	114	114

<p>MELDA Féminin 14mois</p> 	<p>Les conditions de vie des parents de Melda sont très difficiles. Très pauvres, ils ont deux enfants et sont fortement dépendants des changements de climats. Ils perdent régulièrement l'ensemble de leurs récoltes.</p>	<p>Ténotomie percutanée Achille et plâtre CP de correction. Gypsotomies ultérieures à faire.</p>	69	69
<p>FRANCO Masculin 15 ans</p>	<p>La mère de Franco est décédée il y a une dizaine d'années et son père, très âgé, s'occupe seul des deux enfants. Ils vivent dans la misère en brousse. Franco est étudiant au foyer handicapé, en alphabétisation.</p>	<p>Pied bot VE bilatéral. Des deux côtés libération interne avec allongement JP et Achille. Résection médio tarsienne fixée par agrafes.</p>	188	188
<p>ADELICIA Féminin 17 ans</p>	<p>Le père d'Adelicia est mort il y 12 ans. C'est sa mère qui s'occupe des deux enfants du foyer en cultivant un peu de terre. Les changements de climats font régulièrement perdre la récolte.</p>	<p>Pied Bot VE gauche sévère. Astragalectomie et arthrodèse tibio-calcaneenne fixée par 2 broches en X et une agrafe. Plâtres et broches pour 3 mois.</p>	118	118
<p>CELIN Masculin 18 ans</p>	<p>Son père est mort et sa mère a une santé fragile. Elle ne peut donc pas travailler pour nourrir ses 5 enfants qui vivent dans la misère. Célin est handicapé et étudie au lycée ste Geneviève de Vohipeno en 1ere en tant qu'élève du foyer handicapé de Tanjomoha.</p>	<p>Fracture isolée du tibia gauche sans déplacement. Plâtre résine CP pour 6 semaines.</p>	26	26
<p>RASOANIRINA Stéphane Masculin</p>	<p>Le père de Stéphane est mort et sa mère est partie loin de Vohipeno avec un autre homme. C'est donc la grand-mère de Stéphane qui s'occupe des 5 enfants avec Stéphane en travaillant dans les rizières alentours.</p>	<p>Pied bot droit</p>	106	106
<p>RAFANOMEZAN TSOA Elia Féminin 4 ans</p> 	<p>Les parents d'Elia sont séparés. Sa mère s'occupe des 3 enfants en travaillant dans les rizières.</p>	<p>Pied bot bilatéral. Cure bilatérale avec libération interne, allongement JP et Achille et accourcissement colonne externe fixée par une broche. Plâtres et broches à chaque pied pour 3 mois.</p>	122	122
<p>RAKOTONIRINA Pascal Masculin</p>	<p>Pascal est élève au Lycée d'Antsirabé. Suite à une grave maladie osseuse du bras, l'opération à Tanjomoha lui a permis d'éviter l'amputation (à son grand soulagement).</p>	<p>Ostéomyélite Ms droite</p>	134	134
<p>HERILALLAINA Annie Estella Féminin 18 ans</p>	<p>Annie Estella était prise en charge par sa grand-mère depuis la séparation de ses parents (elle a été conçue hors mariage), avec 3 autres enfants. La grand-mère travaille avec son mari dans les rizières pour subvenir à leurs besoins.</p>	<p>Paraplégie Lasco-spasmodique. Plastie cutanée sur escarre sacrum. Décédée d'une infection généralisée par la suite</p>	158	158

ANDRIANANDR ASANA Tiana Frico Masculin 5 ans	Frico vient d'une famille de 6 enfants dont les conditions de vie sont difficiles (famille nombreuse). Les produits de la terre issus du travail des deux parents ne suffisent pas à nourrir l'ensemble de la famille.	Tibia varum bilatéral, origine rachitique vraisemblable. Ostéotomie tibiale d'ouverture bilatérale et plâtre CP bilatéral pour 2 mois. Traitement rachitisme par alimentation et Vit D	93	93
MAMENOSA Masy Féminin 16 ans	La mère de Masy est folle et son père inconnu. Masy étudie actuellement au foyer handicapé de Tanjomoha en alphabétisation.	Flexum bilatéral de hanche avec petit flexum de genou sans rétraction des Ischio-jambiers. Ténotomie bilatérale hanche.	80	80
RAMANDIMBISO N Igotia Masculin	Igotia fait partie d'une famille nombreuse (8 enfants) dont les conditions de vie sont très difficiles. Le père d'Igotia est unijambiste et ne peut plus travailler.	Régularisation du moignon	65	65
ROJOVOLA Jean Florian Masculin 2 ans 	Les parents de Jean Florian sont cultivateurs et s'occupent de leurs cinq enfants. Les conditions de vie sont également difficiles car ils n'ont que très peu de terre.	Pied bot VE bilatéral. Libération interne, allongement Achille et accourcissement colonne externe. 2 broches	151	151
KOMINISTE Masculin	La femme de Koministe est partie à la suite de l'accident qui l'a rendu handicapé. Il s'occupe donc seul de ses 3 enfants. Il étudie actuellement à l'atelier de menuiserie du foyer de Tanjomoha.	Réduction fracture fémur gauche	OP 1 : 158 OP2 : 94 Total : 252	252
RAHERINIAINA Sylvie Féminin	Les parents de Sylvie sont très pauvres (cultivateurs de peu de terre). Sylvie est actuellement étudiante à l'école ménagère du foyer de Tanjomoha (2ème année).	Opération du pied	OP 1 : 35 OP 2 : 5 REE : 4 Total : 84	84
VALISOA Vohalery Féminin	Valisoa a 2 frères et sœurs et ses parents sont séparés. Elle étudie à l'école ménagère du foyer de Tanjomoha en 1ère année.	Traitement de kystes à la hanche droite.	OP 1 : 25 OP2 : 39 Total : 64	64
RASOANANDRAJ ANA Perlette Féminin 2,5 ans 	Les parents de Perlette sont séparés depuis 3 ans, laissant sans ressources leurs 2 enfants. La mère est très pauvre et n'a pas les moyens de s'occuper de sa fille.	Traitement de brûlures à la main droite avec cicatrices chéloïdes rétractiles des doigts	95	95
Plâtres Post opératoire 2015			2 150€	
Total intervention			2 078€	
<b>Total Général</b>			<b>4 267€</b>	

Reçu de **Sr Bernadette**, Fille de la Charité à **Farafangana, MADAGASCAR**

Prénom NOM Sexe, âge	Situation familiale Situation sociale, revenus du foyer	Diagnostic Traitement	Coût en €	Payé en €	Reste dû en €
Rosina Dauphine Femme, 32 ans 	Mère de famille 5 enfants, séparée de son mari – tresseuse – revenu très insuffisant pour subvenir aux besoins alimentaires de la famille	Amputation bras gauche ----- 74€ uniquement pour les médicaments, pas de frais d'intervention qui a été réalisée par un chirurgien bénévole espagnol	74€		74€
				<b>TOTAL</b> Reste dû	<b>74€</b>

Si vous souhaitez envoyer un don pour ces parrainages, indiquez-le dans votre courrier qui accompagne votre chèque.

**Alliances & Missions Médicales** – 13ter, avenue des Etats-Unis – 78000 VERSAILLES

Site internet : <http://alliances.medicales.free.fr> - ✉ [alliances.medicales@free.fr](mailto:alliances.medicales@free.fr) - ☎ 01 39 49 49 04

**Envoi des dons** : AMM c/o Anne-Chantal Guyot - 13, rue de la Sablière - 92400 COURBEVOIE- ✉ [guyotanne1@gmail.com](mailto:guyotanne1@gmail.com)

**Collectif GEM Humanitaire** : Vincent Travers - 25, rue de Flesselles - 69001 LYON ☎ 06 09 15 87 16